



SINO AZUL

Caixa de Aposentadoria e Pensões



eleição para membros da Junta Administrativa da Caixa de Aposentadoria e Pensões de nossa Companhia foi o acontecimento mais notavel do mez de outubro ultimo no mundo social constituído pelos que aqui trabalham.

Processou-se o pleito num ambiente de grande interesse pela escolha dos candidatos áquelles cargos e de absoluta liberdade na manifestação do voto.

SINO AZUL, inserindo alguns aspectos do pleito e notas sobre a realização da eleição, inclusive em sua frente de capa, manifesta a sua satisfação pela correcção observada pelos empregados da Companhia Telephonica Brasileira.

SINO AZUL

CAIXA POSTAL 2835
RIO DE JANEIRO

PUBLICADA PARA OS EMPREGADOS DA
COMPANHIA TELEPHONICA BRASILEIRA

Director responsavel
E. M. BRANDÃO

ANNO VII

NOVEMBRO DE 1934

Vol. VII N.º 83

Mr. MILLER LASH, K. C.



A PÓS uma estadia no Brasil de cerca de dois mezes, regressou de novo á Europa o Sr. Miller Lash, K. C., que aqui veiu na sua habitual visita annual ao grupo de companhias associadas de que é formada a Brazilian Traction Light & Power Company. O Sr. Miller Lash seguiu viagem, em companhia de sua excellentissima esposa, a bordo do paquete "Cap Arcona", no dia 31 de outubro ultimo. Ao embarque compareceram Directores das companhias associadas e chefes de serviço que foram levar-lhes votos de feliz viagem, vendo-se em nossa photographia o illustre casal a bordo, cercado daquelles altos funcionarios da empresa.

SANTOS - S. PAULO

Por JOSÉ PORTUGAL GOUVÊA

GERENTE
COMMERCIAL
EM
SANTOS

Um trem expresso entre S. Paulo e Santos. A locomotiva tipo "Garratt" é uma das mais possantes do mundo.

QUANTO no planalto, a 730 metros acima do nível do mar e a 60 kilometros delle, surgia, em torno de um collegio, a cidade que um dia seria a soberba Capital dos Paulistas, junto ao mar e ao seu nível, crescia, á volta de uma casa de caridade, a cidade fadada a emmoldurar o porto magestoso e esplendido de que São Paulo se ufana.

Bem logo no emtanto, a grandeza de São Paulo traçou outros destinos para as duas cidades, transformando-as em base sobre a qual repousa, hoje, toda a estrutura da grandiosa organização de riqueza e de trabalho que são, afinal, a agricultura, as industrias, e o commercio do grande Estado que foi berço das Bandeiras. Mas a agitação do trabalho e o esplendor da riqueza não sopitaram os sentimentos que se symbolizam nas origens das duas cidades. Se a Capital, lembrando o seu berço, se orgulhou sempre das suas Academias que hoje se engastam esplendentes na Universidade de São Pau-

lo, Santos mantém bem vivo o nobre sentimento que a sua velha Santa Casa concretiza, podendo ostentar o seu titulo incontestado de cidade hospitaleira por excellencia, onde jamais pereceram as iniciativas ennobrecedoras da caridade.

Mas se o destino reservou para a Capital e seu Porto o papel que hoje desempenham na vida do grande Estado, a natureza, pondo á prova a fibra dos seus filhos, já entre ellas erguera a ser-

ra adusta que o poeta assim nos apresenta:

"Negra, immensa, disforme,
Ennegrecendo a noute, a desdobrar-se
Amplidões do horizonte, a cordilheira
dorme".

E que de sacrificios, que de esforços, só proprios de gigantes de corpo e de alma, não custaram as primeiras escaladas... Mas a ligação se impunha e se faria. Não importa que em cada gruta uma ossada alvejasse ao luar e que dos socavões tremendos se elevassem, com os uivos das feras, os gemidos dos moribundos e os ultimos ais doridos dos que viam se ir, com a vida, os sonhos de riqueza.

O magestoso omnibus da Companhia Geral de Transportes com dois andares em frente ao Hotel Esplanada, em S. Paulo, ponto de partida da Capital.



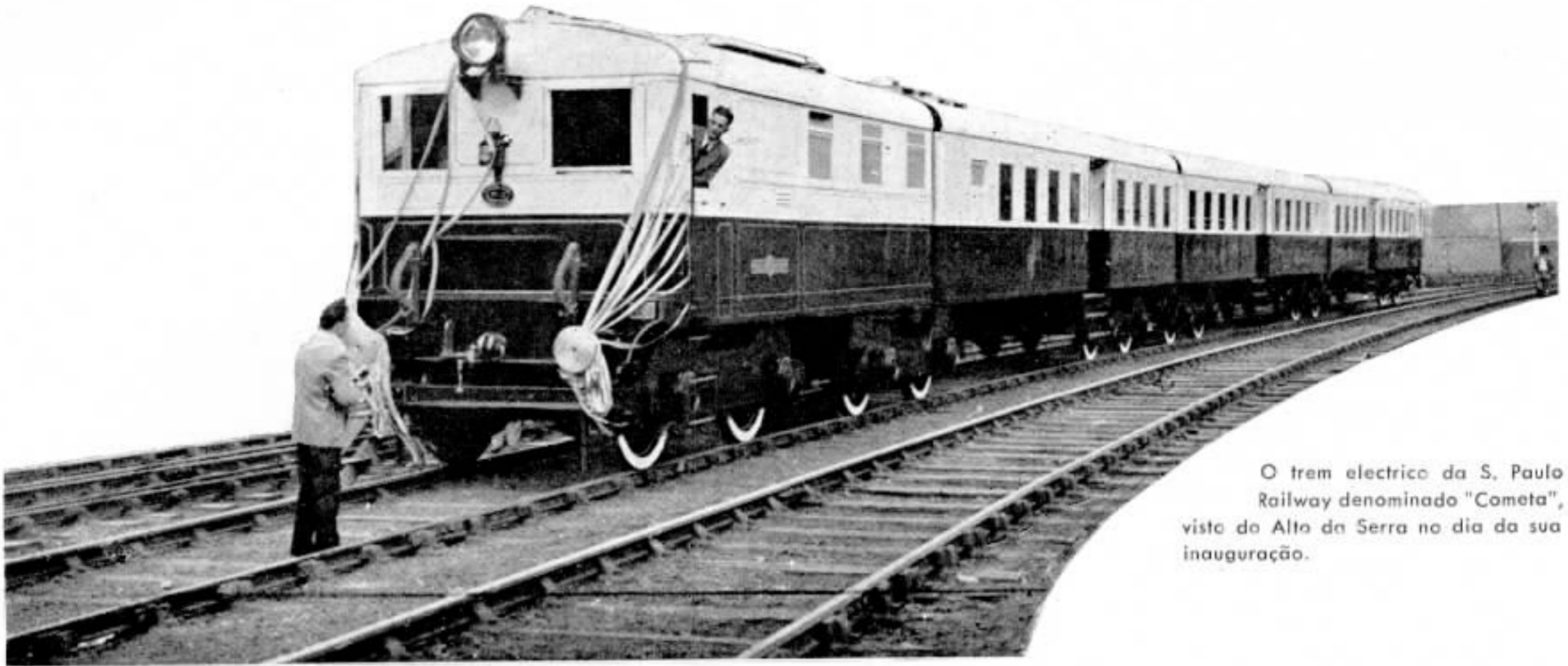

O trem electrico da S. Paulo Railway denominado "Cometa", visto do Alto da Serra no dia da sua inauguração.

Saint-Hilaire assim se refere aos primeiros meios de comunicação entre as duas cidades, quando já se traçara um caminho pela serra:

"Para ir do littoral á planicie de Piratininga, os habitantes não tinham, em 1560, senão um horrivel caminho, infestado pelos Tamoyos, seus inimigos. Esse caminho se compunha de tres partes bem distinctas: — o espaço plano de Santos á raiz da serra, a serra propriamente e a parte do planalto que se estende d'alli até São Paulo".

A primeira parte era feita pelas aguas do rio Cubatão "que, estreito, lodoso, frequentado por jacarés, corre lento no meio dos mangues".

A segunda parte, a escalada, se fazia "por caminho estreito e que posto

se desenvolva num zigue-zague de 180 angulos, é tão ingreme que só gente a pé, cavallos e burros o podem percorrer". Desse caminho fala Varnhagem: — "foi traçado numa especie de contraforte da serra, e de cada lado um regato se precipita num profundo despenhadeiro". Eschwege tambem delle diz: — "Em alguns lugares, quem olha acima, vê rochedos que se projectam para a frente, sobre os quaes o caminho faz mil curvas, e que parecem uma fortaleza ameaçadora; a quem olha ao redor, perde-se-lhe a vista num horroroso abysmo".

Omnibus da Companhia Geral de Transportes recentemente posto em serviço entre S. Paulo e Santos. São verdadeiros Pullmans rodoviarios.

A terceira parte — é ainda Eschwege quem diz — "se desenrola do alto da serra em deante por terreno plano, de ridente aspecto, com ligeiras ondulações; passam-se varios correços, atravessa-se a planicie do Ypiranga, e após oito leguas desde o começo do planalto, chega-se a São Paulo".

Eram longas horas e ás vezes dias de penosa e incerta caminhada.

Hoje, rasga a serra uma faixa cinzenta de concreto e por ella rolam, velozes, centenas de automoveis luxuosos, caminhões de carga e omnibus, com horarios rigorosos de partida e de chegada. A São Paulo Railway ha dezenas de annos que lançou seus trilhos, audaciosamente, em plena serra, rasgando seus flancos, perfurando cumes,

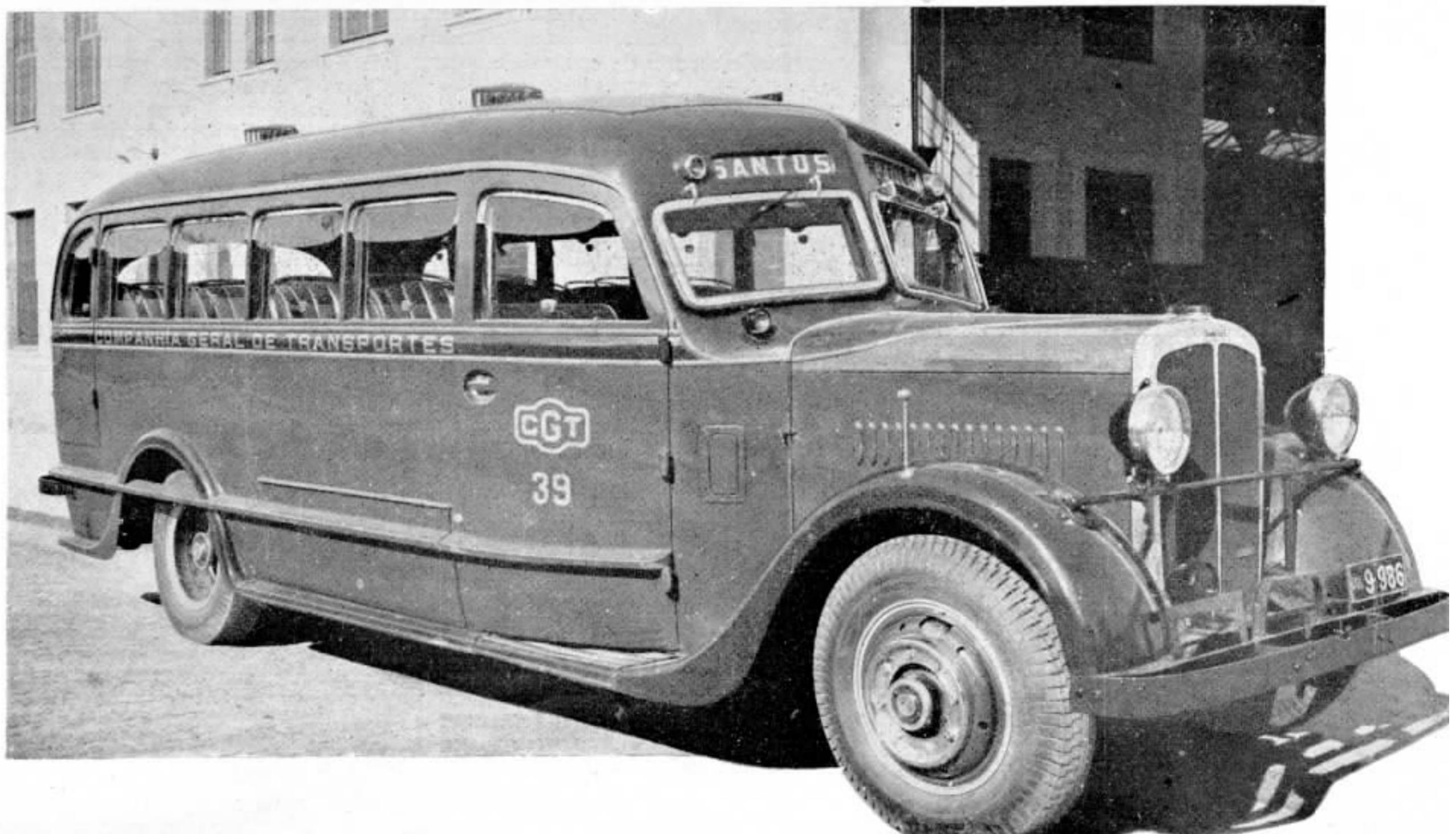



Edifício Visconde de Mauá, em Santos, em cujo andar térreo se encontra instalado um Posto Público Interurbano da Companhia Telefônica Brasileira.

aterrando valados, lançando arrojados viaductos sobre as grotas profundas.

Essa estrada de ferro é, sem dúvida, uma prova do senso prático dos ingleses que bem viram a necessidade imperiosa que seria a ligação rápida da capital de São Paulo ao seu porto. E' crescente o empenho nesse sentido. Omnibus luxuosos transportam centenas de passageiros em viagens que não vão além de duas horas.

Num afan de progresso, a São Paulo Railway acaba de lançar o seu "Cometa" cujas viagens se fazem em uma hora e quarenta minutos. Fala-se no estabelecimento de linhas de aeroplanos que em quinze minutos farão o percurso.



Vista interna do Posto Público Interurbano do Edifício Visconde de Mauá, onde existem seis cabines para serviço interurbano e tres para serviço local.

ORIGEM DO AMBAR



S antigos faziam apreciações erradas acerca do ambar. Assim, Aristoteles attribuia ao ambar uma origem puramente vegetal; Averroes e Cesalpino julgavam que se tratava de uma especie de camphora, e Theophrasto suppunha que a transparente substancia não era senão o fructo de uma planta submarina. Mas não acertavam melhor. Dioscorides pensando que o ambar era um producto da acacia, o insigne Buffon assegurando que tão apreciada materia podia considerar-se como cera de formigas e mel solidificados.

Presentemente, e segundo opinião dos geologos, pôde dar-se como certo que o ambar é a resina de um pinheiro que vegetava nas praias do mar Baltico em epoca terciaria. A este respeito, assegura Mr. J. Sollar que ha 400.000 annos os continentes tinham uma orographia muito differente da actual, pelo que toda a Europa do Norte se achava coberta pelas aguas, sobresaindo da inundação certas montanhas, ou antes, o cume de algumas montanhas, taes como os Apeninos, os Alpes e os Pyreneus. Outro geologo, o prof. R. Klebs,

apresentou a theoria de que existiu uma ilha ou talvez um vasto territorio que communicava com as regiões escandinavas e se extendia até ao sul da Inglaterra, onde cresciam gigantescas cóniferas que reçumavam a resina transparente que os phenicios e os romanos tanto usavam para adornar os seus vestuarios e certos moveis. Segundo todas as probabilidades, essas arvores apodreceram, e, passados muitos centenares de annos, fossilizaram-se, espalhando a sua rica seiva na terra lamacenta que as rodeava, e assim se formaram, pouco a pouco, os immensos jazigos de ambar que todos os dias se vão descobrindo. Esta opinião é confirmada por alguns bocados de ambar em que apparecem ainda restos de vegetaes aprisionados pela substancia amarella. Mas o phenomeno mais curioso é que o ambar converte-se, por vezes, em tumulo de milhares de insectos, formando assim o mais remoto museu entomologico do mundo.

Até agora só tinha sido possivel dar uma ideia graphica, approximada, desses insectos surprehendidos nos seus vae-vens aereos pela viscosa seiva, ha mais de 400 seculos. Mas hoje, graças ás placas ortomocromaticas, conseguiu-se photographar os insectos, apesar de al-

Está vencida a natureza. A serra foi transposta pela rodovia e pela ferrovia; sel-o-á logo, por certo, pelos aeroplanos.

Mas ella lá está a exigir duas horas de percurso para uma distancia de 60 kilometros apenas.

Quem procurar, porem, o antigo traçado da estrada colonial, verá uma extensa fila de gigantes galgando a cordilheira, silenciosos e como que curvados a um grande peso. Esses gigantes são postes levando cruzetas e fios, serra acima, numa arrojada escalada. São esses fios que realizam a verdadeira união das duas cidades que a natureza em vão separou, pondo Santos dentro da sua Capital e a Capital na amurada do seu Porto.

guns delles se acharem em bocados de ambar de varias grossuras e de cores que variam entre o amarello claro e o amarello tostado, bem escuro. Este ambar foi provavelmente envolvido por camadas de lignito, em consequencia de novas perturbações geologicas, e lavado depois incessantemente pelas aguas do mar, que acabaram por o arrojar, por fim, á praia, especialmente nas immediações de Koenisberg. Temos, pois, ante os nossos olhos, uma especie de espelho magico que reflecte uma parte da fauna desses remotos tempos.

Pelas photographias que se teem tirado vê-se que são de varias especies os insectos aprisionados no ambar. Ha, por exemplo, o gorgulho, que tem grande analogia com o cleoptéro, cuja larva tanto damno causa ás ervilhas, favas e outros legumes. Vê-se tambem o petrobio, um insecto muito curioso, o bicho de conta, etc.

Estas amostras da vida animal de ha centenares de seculos, muito parecidas com as que hoje existem em paizes quentes, além do seu interesse entomologico, servem para demonstrar que naquellas épocas remotas do nosso globo, nas praias do mar Baltico, reinava então a primavera eterna, talvez uma temperatura tropical.

SANTOS—
S. PAULO



Vista parcial da cidade de Santos tomada do alto do Monte Serrat, vendo-se a majestosa avenida Anna Costa que vai terminar na praia do Gonzaga.



Vista da estrada que corta a Serra, no ponto onde existiu a celebre "curva da morte". Vêem-se as linhas telephonicas interurbanas que ligam S. Paulo a Santos.



Em cima, vista panoramica de praias santistas, vendo-se a ponte pensil que liga a ilha de S. Vicente ao continente. Ao lado, vista parcial do porto de Santos e trecho do Caminho do Mar, no local denominado Pouso Maioridade, vendo-se os numerosos canoas que cortam a ilha de S. Vicente, e ao longe o oceano.

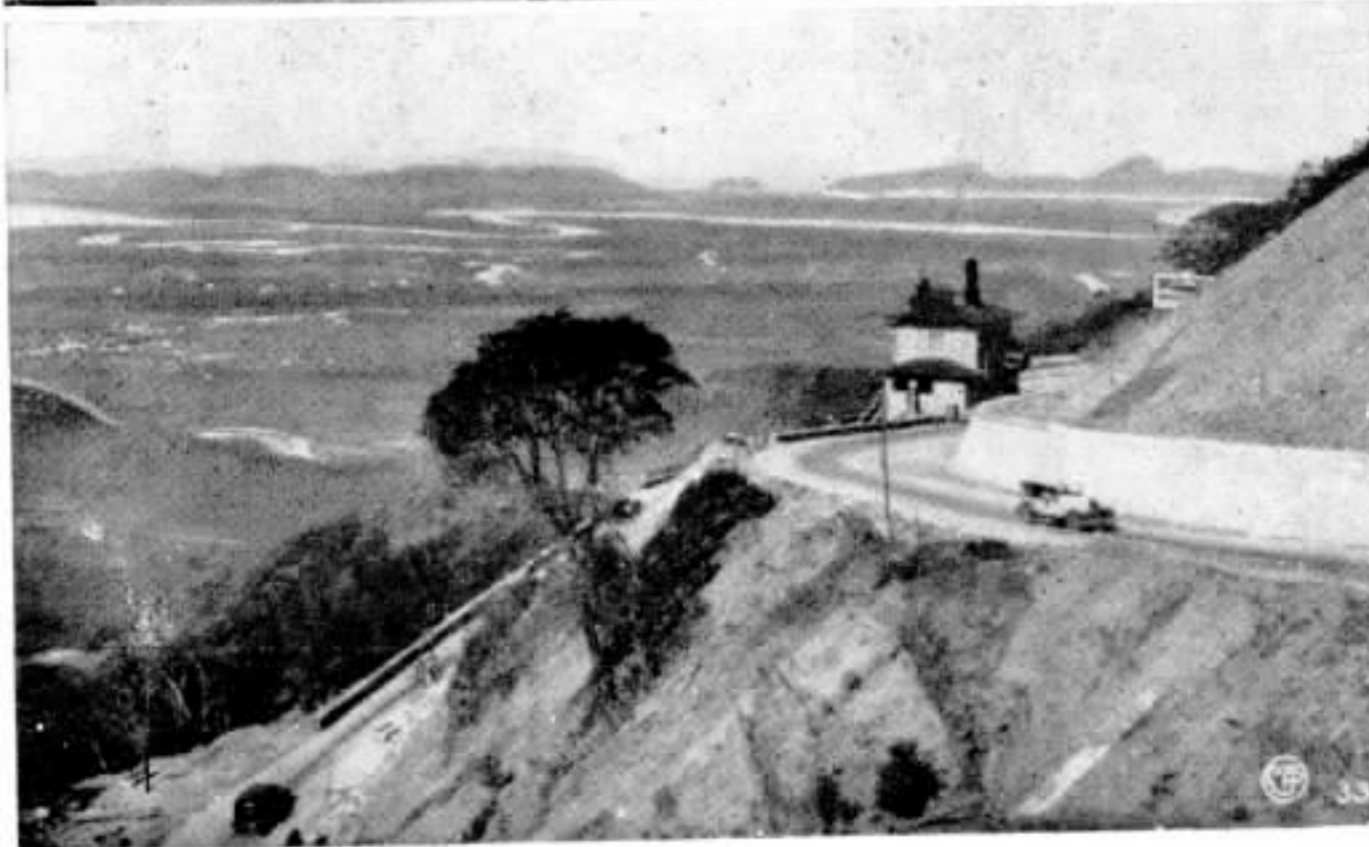



Caixa de Aposentadoria e Pensões

Resumo da 28.ª Sessão da Junta Administrativa da Caixa de Aposentadoria e Pensões dos Empregados da Companhia Telephonica Brasileira

EXPEDIENTE

Carta do Sr. Controlador Geral da Companhia communicando o deposito no Banco do Brasil da importancia de 275:101\$300, correspondente ás contribuições dos associados, da Companhia e do Estado, referentes ao mez de junho.

Carta da Empresa Telephonica Nova Friburgo remettendo um cheque na importancia de 351\$700 correspondente ás contribuições dos associados, da Empresa e do Estado referentes ao mez de julho.

ACQUIZIÇÃO DE TITULOS

Foram adquiridos mais 1200 titulos de renda federal no valor nominal de 700:000\$000 pela importancia de 713:300\$000.

PENSÕES CONCEDIDAS

Foi concedida pensão á viuva e filhos do ex-associado Ernani Lauro de Mattos.

APOSENTADORIAS POR INVALIDEZ

Foram concedidas as seguintes aposentadorias: Antonio Monteiro — Commercial - Sorocaba; Plinio da Cunha Freire — Commercial-Soroca-

ba; Iracema Nogueira — Trafego-São Paulo; Karp Averianoff — Estudos da Planta-S. Paulo.

TRANSFERENCIA DE CONTRIBUIÇÕES

Foram autorizados, na fórmula do Art. 17, do Decreto n. 20.465, as seguintes transferencias de contribuições: para a Caixa da Rio de Janeiro Tramway Light & Power C.º Ltd, a importancia de 238\$000, referente ás contribuições da ex-associada Luciola Parisi; para a Caixa do Banco Constructor de Petropolis, a importancia de 140\$800, referente ás contribuições do ex-associado Elias do Amaral Souza.

ACCORDAM DO CONSELHO NACIONAL DO TRABALHO

A Junta Administrativa tomou conhecimento do accordam do Conselho Nacional do Trabalho que confirma a decisão da Junta que indeferiu o pedido de pensão para os filhos do ex-associado Avelino Gomes.

JUSTIFICAÇÃO JUDICIAL

Foi aceita pela Junta a Justificação Judicial feita pelo associado Manoel Soares de Almeida para prova de idade.

PLANTAS CURIOSAS



ELLO aspecto ou pela singularidade do seu desenvolvimento, ha plantas que constituem verdadeiros phenomenos.

Quer a lenda que a ágave floresça com o intervalo de cem annos, annunciando com uma detonação a sua florescencia. Na realidade isso acontece de quinze em quinze annos, ou mesmo com o espaço de dez, conforme a região em que ella vive.

Outra planta digna de ser citada é a "Victoria-Regia", milagre vegetal. As

suas folhas têm por vezes seis metros de circumferencia.

Na Tartaria encontra-se a "planta-animal", segundo a denominação que lhe dão os indigenas. Ella tem, de facto, a apparencia de um animal, e o seu fruto, tão volumoso quanto um melão, assemelha-se a uma ovelha. A casca é lanosa e frizada e o succo tem a cor do sangue.

A "folotzi" é uma planta sem folha, que se vê em Madagascar. Contém um latex resinoso de rapida coagulação, com o qual os indigenas preparam um visco para a captura dos passaros.

A "tolaca electrica" da India actua a seis metros de distancia, numa agulha imantada, que se agita gradualmente á medida que é approximada da arvore. Essa energia não é, porem, constante. Intensa á tarde, torna-se nulla durante a noite ou quando chove.

No mesmo grupo de plantas electricas figura o silphium lacinatedum", que presta preciosos serviços aos viandantes perdidos na vastidão das planicies do Far-West. Elle attinge, em regra, a altura de dois metros e se adorna de um tufo de flores amarellas. As suas folhas se orientam, com a maior precisão, para o norte, como a agulha de uma busso-la, especialmente quando a planta é ainda nova.

Não é esse o unico exemplo no reino vegetal. Outras plantas gozam de identica propriedade, e entre ellas cumpre citar uma trepadeira do Mexico,

denominada "sejuco de agua", que se volta para o norte.

Na ilha de Bornéo, um viajante, Arthur Lancelloti, conheceu a "planta-relogio", de que cada ramo tem tres folhas apenas. A maior se eleva em linhas verticaes e se abaixa em sentido contrario, numa evolução de 45 minutos, o que se nota quando ella se acha sob a acção dos raios solares.

Uma das curiosidades naturaes do Japão é a "arvore da fumaça". Durante as horas diurnas, nenhuma anomalia apresenta; desde, porém, que cae a noite, uma fumaça tenue sahe constantemente da parte superior do tronco.

Na Corsega, existem varias especies de plantas de penetrante perfume, o qual não provem das suas flores, mas de grande quantidade de ampollas esparsas sobre a haste e as folhas, nas quaes se encontram um oleo de facil evaporação.

O "dictamnus albus" (dictamo branco) possui a estranha propriedade de arder como um phosphoro. Approximando-se a planta se envolve numa chamma; depois da combustão, que é rapida, o seu aspecto primitivo permanece.

A planta que tosse, não é, sem duvida, menos original. Viceja em regiões tropicaes, e os seus frutos têm a apparencia de grossas favas. Um pouco de pó que caia sobre as suas folhas, basta para que os póros, órgãos da respiração, se encham de ar e soprem, produzindo o som de uma tosse de criança.

Ha tambem plantas que vômam. Ha, no valle de Kansas (Estados Unidos), uma que se desenvolve sob a fórmula de uma bola herborea, na extremidade de pequena haste. As suas proporções variam, em geral, entre 30 centímetros e 1m,50 de diametro. Emquanto cresce, a "planta voadora" se mantém solidamente no sólo; mas, terminada essa phase, ella secca, e o vento a leva. Quando o ar está agitado, é interessante o aspecto dessas grandes bolas leves, que velozmente percorrem em grupos consideraveis distancias.

CARAMELOS de Luxo

BONBONS de Luxo

DROPS de Luxo

BUSI

A marca de confiança
que satisfaz
o seu paladar delicado

Rua Senador Pompeu, 160

RIO DE JANEIRO

**UM BOM MEDICAMENTO
PROPRIO PARA O NOSSO CLIMA**

Calmente — Lachante — Epectorante e
Fortificante

TOSSANT

O GRANDE TONICO DOS
PULMÕES

ASTHMA,

BRONCHITE

E TOSSE

E TODOS OS MALES DO APPARELHO
RESPIRATORIO



SR. H. H. COUZENS

SNR. H. H. COUZENS

SUA PARTIDA PARA A EUROPA

PARTIU para a Inglaterra no dia 20 do corrente o Sr. H. H. Couzens, Vice-Presidente, que seguiu a bordo do "Andalucia Star".

Ao seu embarque compareceram varios amigos, directores e chefes de serviço de nossa Companhia.



Sacramento

ESTADO DO RIO

Echos
da inauguração do
Posto Telephonico
Publico



Grupo formado pelas autoridades estaduais e municipais e pessoas gradas por ocasião de ser inaugurado o Posto Telephonico Publico de Sacramento, municipio de S. Gonçalo, Estado do Rio.

BM nosso numero de outubro ultimo, noticiámos a inauguração, no dia 12 daquelle mez, do Posto Telephonico Publico de Sacramento. Agora inserimos uma photographia tirada por ocasião daquelle acto, que teve grande repercussão.

Sacramento é sede do 2.º districto do municipio da cidade de S. Gonçalo, no Estado do Rio e o Porto Telephonico Publico foi collocado no estabelecimento commercial do Sr. Antonio Dias Navega.

A' inauguração compareceram, entre outras, as seguintes pessoas: Dr. Stephane Vannier, Chefe do Departamento do Serviço Industrial do Estado; Capitão Pélío Ramalho, Secretario da Producção; Commandante Miguelote Vianna, Prefeito de S. Gonçalo; Dr. Nelson Mattoso Maia Forte, Engenheiro do Estado; Dr. Raposo dos Santos, Director de Obras da Prefeitura de S. Gonçalo; Alberto Soares Dias Paiva, Director da Secretaria da Producção; os jornalistas José de Mattos, Director-Proprietario do "Quinto Districto", e Bellarmino de Mattos,

Director de "O São Gonçalo". De nossa Companhia estiveram presentes Oswaldo Kallut, Chefe da Secção do Trafego dos Estados do Rio e Minas e A. O. Magalhães, Gerente da Estação de Nicheroy.

A população local recebeu as autoridades estaduais e municipais tendo á frente o conjunto da Banda Musical Recreio Munjollensê.

A primeira ligação foi feita entre o Capitão Pélío Ramalho e o Commandante Ary Parreira, Interventor Federal no Estado e que se achava no Palacio do Ingá, o qual tambem se communicou com o Commandante Miguelote Vianna, Prefeito de S. Gonçalo, sendo trocadas congratulações reciprocas pela inauguração que se acabava de realizar. Os dois jornalistas presentes tambem falaram com o Sr. Interventor, felicitando-o.

Após a inauguração fallaram o Sr. Bellarmino de Mattos, o Capitão Pélío Ramalho e o Dr. Stéphane Vannier, sendo por essa occasião offercidos vinhos finos e agua mineral a todos.

SINO AZUL E A FEIRA DE AMOSTRAS

HONROSO OFFICIO DO DEPARTAMENTO DE TURISMO



SINO AZUL acaba de ser distinguido com um honroso officio do Departamento de Turismo da Municipalidade do Districto Federal, a proposito da sua capa do numero de setembro ultimo, que representa um aspecto da Feira Internacional de Amostras da Cidade do Rio de Janeiro.

O gentil officio refere-se á "propaganda efficiente" que esta revista fez daquella exposiçãõ, propaganda que fatalmente tem de ser feita pelos que acompanham com interesse o surto de progresso da capital do paiz, que é o expoente da cultura nacional.

SINO AZUL não registra sômente os fastos da vida telephonica, quer nacional quer estrangeira; não estabelece apenas o intercambio da grande familia telephonica constituida pelo pessoal da Companhia Telephonica Brasileira.

SINO AZUL divulga sempre os factos mais importantes da vida social do paiz, aos quaes está a nossa Companhia naturalmente ligada pelo papel saliente que nelles desempenha o serviço telephónico.

Estando a Companhia Telephonica Brasileira ligada á Feira de Amostras do Rio de Janeiro pelo seu stand alli installado, no qual figuram a mesa de ligações que faz o serviço interno e externo dos expositores e cabines para serviço local, interurbano e internacional, para o publico, não podia SINO AZUL deixar de tratar com carinho do importante certamen.

Foi por isso que esta revista estampou um dos mais pittorescos aspectos daquella feira em sua frente de capa, com o intuito de tornal-a conhecida e apreciada pelos seus leitores do interior dos territorios servidos pela nossa vasta rede telephonica, leitores esses constituidos pelo pessoal da Companhia Telephonica Brasileira.

SINO AZUL agradece, pois, a remessa do elogioso officio e pede venia para transcrevel-o a seguir no quadro que ahi vemos:

Prefeitura do Districto Federal — Departamento de Turismo da Municipalidade.
— Em 23 de outubro de 1934.

SINO AZUL — Caixa Postal, 2835 — Rio de Janeiro.

O Departamento de Turismo da Municipalidade, ao vir-lhe ás mãos um exemplar de SINO AZUL, e ao deparar, logo na capa, com uma vista da actual Feira, sentiu-se honrado com tal deferencia e não pôde deixar passar esta occasião sem que vos apresente os seus sinceros agradecimentos pela propaganda efficiente — o que não poderia deixar de ser, tratando-se de uma revista tão bem confeccionada como é SINO AZUL — da VII.ª Feira Internacional de Amostras da Cidade do Rio de Janeiro.

Saude e fraternidade.

Sub-commissario de Turismo

Alfredo Pessoa

LEUZINGER S. A.

Casa fundada em 1840

TYPOGRAPHIA,
LITHOGRAPHIA,
CARIMBAGEM,
ENCADERNAÇÃO,
PAUTAÇÃO.

LIVROS EM BRANCO,
FOLHETOS, THESES,
REVISTAS, ETC.

TELEGR. ZINGERLEU
CAIXA POSTAL 386

ESCRITORIO E OFFICINAS GRAPHICAS
PHONE 2-1018

RUA DO LAVRADIO, 162 A 166
RIO DE JANEIRO

ORGANIZAÇÃO

São Paulo, 24 de outubro de 1934.

DIVISÃO DO ESTADO DE SÃO PAULO

Ordem n.º 35

A partir de 1.º de novembro p. futuro, o Sr. Orlando Taveiros, Gerente Interino do Districto de Ribeirão Preto, é effectivado nesse cargo.



Orlando Taveiros

Approvedo

C. G. Schneider

Sub-Superintendente Geral

E. J. Peterson

Superintendente

PROMOÇÕES NO TRAFEGO

Foi nomeada Telephonista-Encarregada a Srta. Angela Casella, da Estação "Meia-Duzia", no Rio.

A ELEIÇÃO NA CAIXA DE APOSENTADORIA E PENSÕES



Mesa eleitoral que funcionou na séde da Caixa, no Rio, composta de Alvaro Avila Leal, Octavio d'Azevedo e Oswaldo d'Almeida Peniche, encarregada de receber as sobrecartas n. 3 contendo as sobrecartas ns. 1 e 2 com os votos dos eleitores dos Estados.



Mesa da secção fixa n. 5, na Secção Commercial, no Rio, em pleno funcionamento, sob a presidencia de Adolpho Gollcher.



O pleito correu em
meio de grande
entusiasmo

ESPERTOU o maior interesse a eleição dos membros da nova Junta Administrativa da Caixa de Aposentadoria e Pensões dos Empregados da Companhia Telephonica Brasileira, cujo serviço se estende a todo o Districto Federal e aos Estados de S. Paulo, Minas Geraes e Rio de Janeiro.

Havia assim necessidade de agir de modo que pudessem exercer o seu direito de voto todos os empregados da nossa Companhia localizados nos mais longinquos pontos atingidos pela nossa rede.

Preliminarmente houve nas Divisões do Rio, Estado de S. Paulo e Estados de Minas e Rio de Janeiro a indicação de delegados para as reuniões em que se deveria fazer a escolha dos nomes a serem suffragados nas urnas para membros effectivos e supplentes da Junta Administrativa.

A reunião na Divisão do Rio de Janeiro realizou-se no dia 9 de outubro e as das Divisões de S. Paulo e Estados do Rio e Minas no dia 15. Nessas reuniões foram aclamados presidentes de mesa: da Divisão do Rio de Janeiro, Octavio d'Azevedo; da Divisão de S. Paulo, Anselmo Patricio e da Divisão de Minas e Rio, Coriolano Coelho.

Nessas reuniões, que se caracterizaram por um entusiasmo sadio na escolha dos nomes que haviam de compôr a futura Junta Administrativa da Caixa para os annos de 1935 a 1938, foram, depois de grandes debates, asentados os seguintes nomes para constituirema chapa: para membros effectivos: Jayme Gonçalves, da Divisão do Rio; Manoel Galvão, da Divisão de S. Paulo; Abel Corrêa de Mattos, das Divisões dos Estados do Rio e Minas; para membros supplentes: D. Stanislava Passos Ponte, da Divisão do Rio e Alfredo Grellet, da Divisão de S. Paulo.

A Junta Administrativa da Caixa começou então a expedir circulares a todos os associados com instrucções sobre o modo de votar, obedecendo ás instrucções elaboradas pelo Conselho Nacional do Trabalho.

Assim, ficou estabelecido que cada eleitor votaria com duas cédulas, encerradas em envelopes separados, envelopes esses perfeitamente iguaes em tamanho e em côr, feito e qualidade, sendo uma cédula para membros effectivos e a outra cédula para membros supplentes, tendo os envelopes na parte externa os respectivos disticos. As cédulas podiam ser impressas, dactylographadas ou manuscriptas a tinta, não se apurando as que estivessem viciadas,

com rasuras, emendas, ou escriptas a lapis. Os envelopes não podiam conter nenhum signal interno ou externo. Uma cédula devia conter tres nomes para membros effectivos e a outra, dois nomes para supplentes. Os envelopes foram numerados: n.º 1, para conter a cédula para membros effectivos e n. 2 para a cédula para supplentes.

Em vista da situação de muitos associados espalhados em varias localidades do interior dos Estados de São Paulo, Minas Geraes e Rio de Janeiro, o Conselho Nacional do Trabalho autorizou a eleição por via postal para esses eleitores.

Por esse motivo foi criado o envelope n. 3, dentro do qual os eleitores do interior daquelles Estados foram autorizados a incluir os envelopes ns. 1 e 2 contendo as respectivas cédulas, envelope esse que depois de devidamente fechado recebia a assignatura do votante, na linha para isso existente no verso, sendo então, depois de assim authenticado, entregue ao Correio local.

Foi designado o dia 31 de outubro para a eleição, que decorreu na melhor ordem em todos os departamentos das Divisões da Companhia Telephonica Brasileira, notando-se muita animação entre os adeptos das varias chapas organizadas.

A ELEIÇÃO NA CAIXA DE APOSENTADORIA E PENSÕES

Secção fixa n. 16, no Escriptorio do Chefe de Linhas Interurbanas, Rio, presidida por Marinho Machado Cadoso.



Secção fixa n. 1, na Engenharia Geral, Rio, presidida por Arthur Queiroz.



Secção fixa n. 2, na Divisão dos Estados de Minas e Rio e Secção de Listas, Rio, presidida por Dagoberto Mesquita.



Secção fixa n. 5, na Secção de Contractos, Rio, presidida por Adolpho Gollcher.



Secção fixa n. 4, na Secção de Construções, Rio, sob a presidencia de Octavio Mano.



Secção fixa n. 3, no Escriptorio de Estudos da Planta, Rio, sob a presidencia de Manuel Freitas.

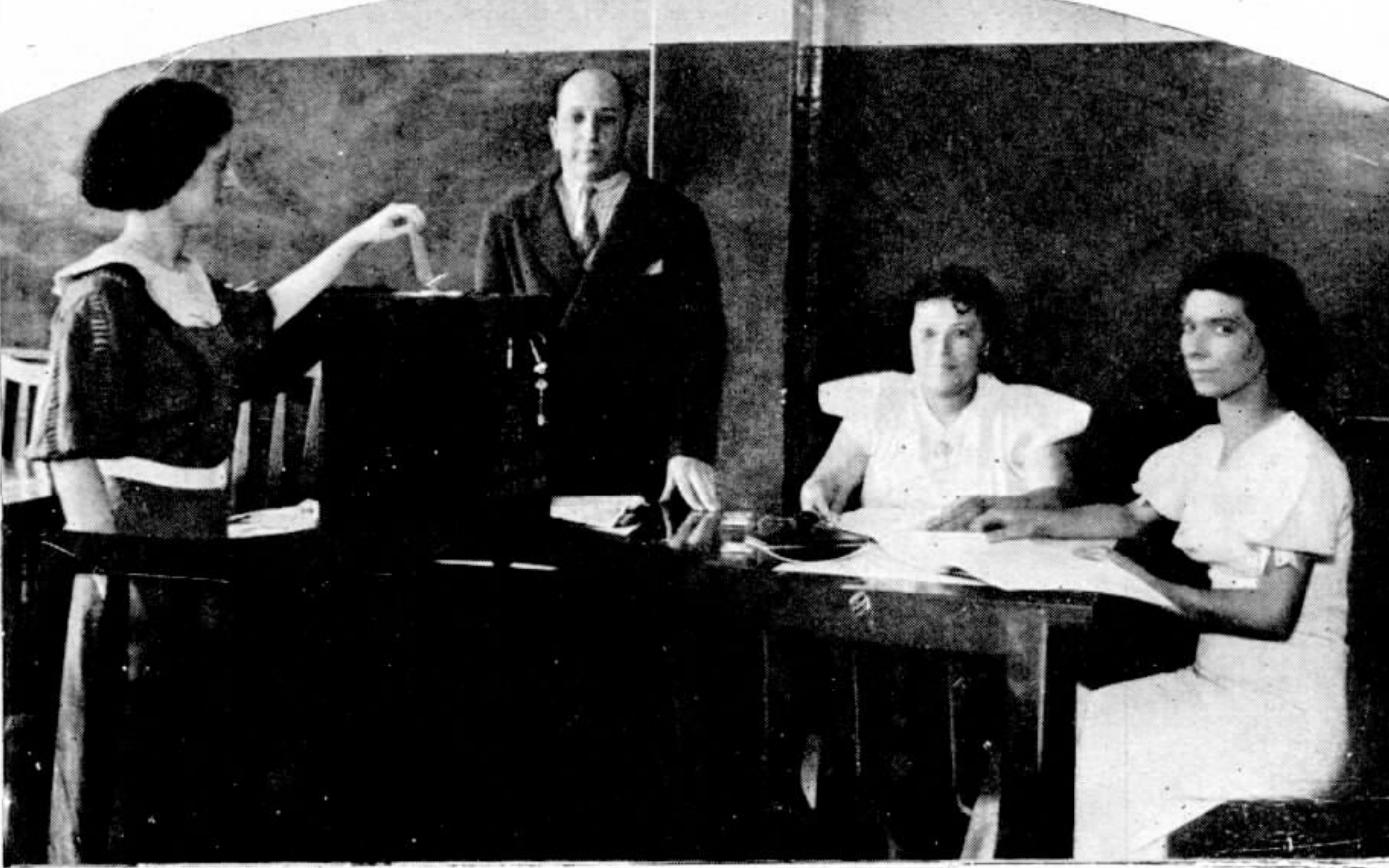

Secção fixa n. 13, na Sala de Decanso, estação "Quatro", Rio, de que foi presidente Silvino Rezende.



Secção fixa n. 9, na Escola da Planta, Rio, tendo como presidente Henrique Aristides Guilhem.

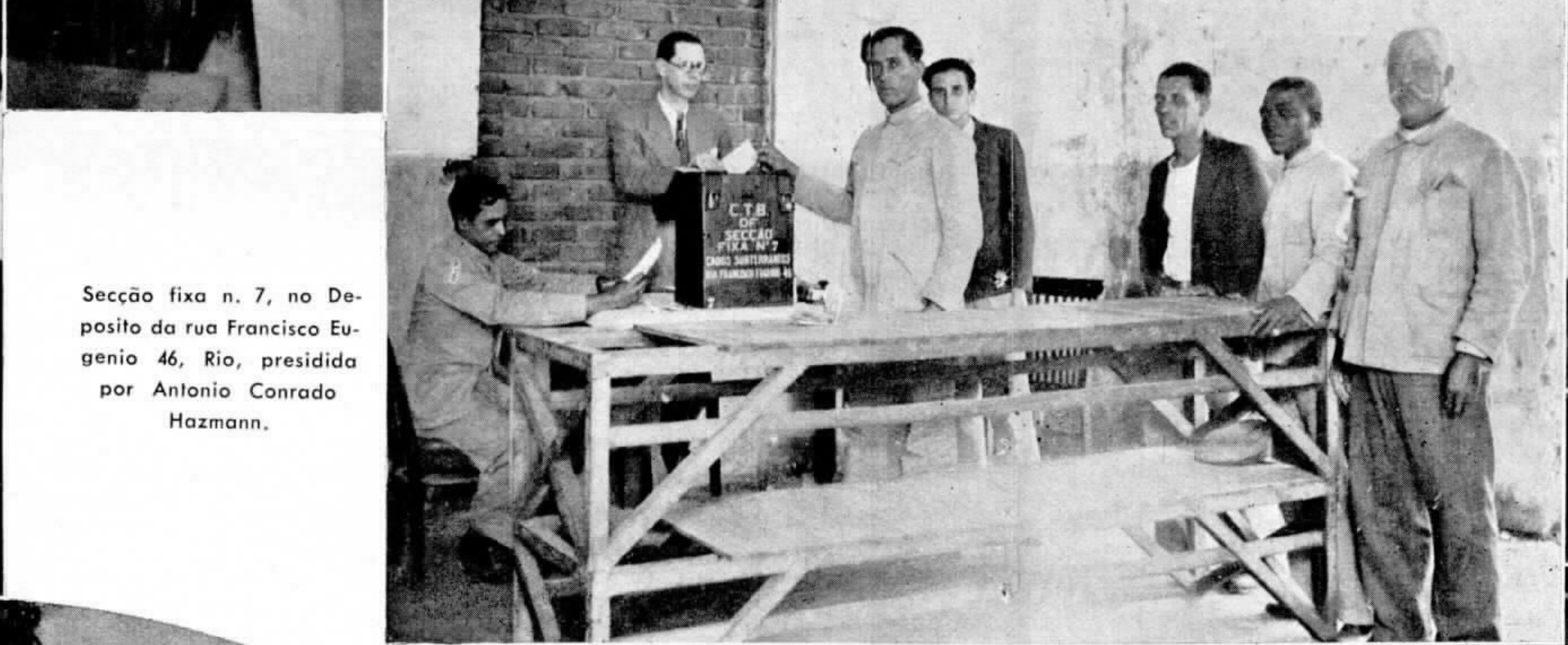

Secção fixa n. 7, no Deposito da rua Francisco Eugenio 46, Rio, presidida por Antonio Conrado Hazmann.



Secção fixa n. 15, na secção do Interurbano, estação "Quatro", Rio, presidida por João Gandara Martins.



Secção fixa n. 14, na Escola para Telephonistas locais, estação "Quatro", Rio, presidida por Lourival Attias Corrêas



Secção fixa n. 6, na Contabilidade, Rio, presidida por Adalberto Cabral de Mello.





Secção fixa n. 18, na estação "Cinco", no Rio, presidida por Hernani Renato de Castro.



Secção fixa n. 17, na estação "Seis", no Rio, presidida por Augusto Alvares.

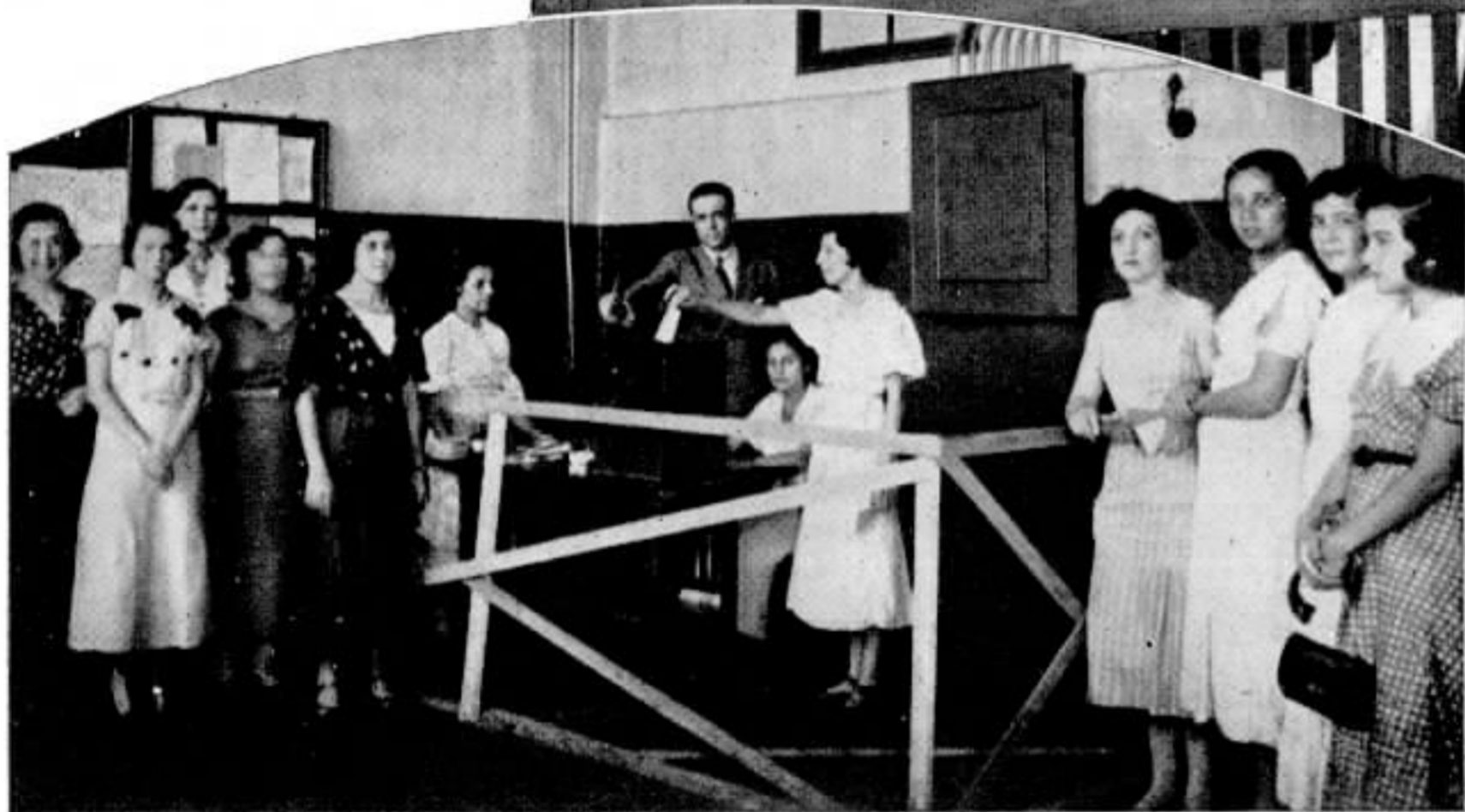

Secção fixa n. 20, na estação "Oito", no Rio, presidida por Cesar A. T. Cardoni.

A ELEIÇÃO NA CAIXA DE APOSENTADORIA E PENSÕES

O Conselho Nacional do Trabalho marcou o dia 3 de novembro como ultimo dia para entrega ao Correio dos envelopes n. 3 contendo os de ns. 1 e 2.

No Districto Federal foram installadas as seguintes secções eleitoraes:

SECÇÃO AMBULANTE N.º 1 — Comissão: Edgard Faria Zambrano, José Luiz dos Santos e Affonso Miguez.

SECÇÃO N.º 1 — Engenharia Geral — 6.º andar — Arthur Queiroz.

SECÇÃO N.º 2 — Divisão de Estados e Listas — 6.º andar — Dagoberto Mesquita.

SECÇÃO N.º 3 — Escritorio de Estudos da Planta — 5.º andar — Manoel Freitas.

SECÇÃO N.º 4 — Secção de Construcções — 5.º andar — Octavio Mano.

SECÇÃO N.º 5 — Secção de Contractos — 1.º andar — Adolpho Gollcher.

SECÇÃO N.º 6 — Contabilidade — 1.º andar — Adalberto Cabral de Mello.

SECÇÃO N.º 7 — Rua Francisco Eugenio, 46 — Antonio Conrado Hazmann.

SECÇÃO N.º 8 — Rua Carmo Netto, 74 — Vicente Carlos Antonio.

SECÇÃO N.º 9 — Rua Gregorio Neves, 12, entrada pela rua 24 de Maio — Henrique Aristides Guilhem.

SECÇÃO N.º 10 — Rua Visconde Pirajá, 54 — George Seaton.

SECÇÃO N.º 11 — Rua Carmo Netto, 67 — Domingos Nery Penido.

SECÇÃO N.º 12 — Praça Tiradentes, 41 — terreo (pr. novo) — Jarbas Lopes.

SECÇÃO N.º 13 — Estação "4" (Sala de descanso) — Silvino Rezende.

SECÇÃO N.º 14 — Estação "4" (Escola de Telephonistas locais — Sala de Aulas) — Lourival Attias Corrêas.

SECÇÃO N.º 15 — Estação "4" (Interurbano) — Jão Gandara Martins.

SECÇÃO N.º 16 — Rua do Costa,

69 — terreo (Escritorio do Chefe de Linhas Interurbanas) — Marinho Machado Cardoso.

SECÇÃO N.º 17 — Rua 2 de Dezembro, 63 — 1.º — Augusto Alvares.

SECÇÃO N.º 18 — Praia de Botafogo, 480 — 1.º — Hernani Renato de Castro.

SECÇÃO N.º 19 — Rua Visconde de Pirajá, 44 — E. C. V. Parish.

SECÇÃO N.º 20 — Rua General Canabarro, 432 — terreo — Cesar A. T. Cardoni.

Em cada uma dessas secções, após a installação, foi feita a distribuição dos respectivos envelopes. A votação foi realizada por chamada em ordem alfabética, assignando cada eleitor em livro especial o seu nome e collocando em seguida os dois envelopes na urna.

Depois de votar o ultimo eleitor, o respectivo mesario lacrou devidamente e sinetou a urna contendo os envelopes. As urnas de todas as secções foram enviadas para a sede da Caixa de Aposentadoria e Pensões, para aguardar a apuração geral, que ficou depen-

A ELEIÇÃO NA CAIXA DE APOSENTA- DORIA E PENSÕES



Duas mesas de secções eleitoraes em pleno funcionamento na Divisão de S. Paulo.

Aspectos do pleito na Divisão de S. Paulo

dendo do recebimento dos envelopes n. 3 dos empregados nos Estados de S. Paulo, Minas e Rio.

Para receber esses envelopes foi constituída uma mesa eleitoral composta de Alvaro Avila Leal, Presidente; Octavio d'Azevedo e Oswaldo d'Almeida Peniche, Vogaes.

Essa comissão desempenhou-se rigorosamente dessa incumbencia, sendo os envelopes n. 3 collocados em urnas especiaes, devidamente lacradas e sine-tadas, para serem abertas pela mesa apuradora.

Foi fixado o dia 12 do corrente para a realização dessa apuração, de accordo com o estabelecido no Art. 36 das "Instrucções para eleição" baixadas pelo Conselho Nacional do Trabalho.

Para constituirem a mesa apuradora da eleição foi designada a seguinte comissão: Alfredo Thom dos Santos, Oswaldo d'Almeida Peniche e José Eugenio Cleto.

No dia 12, perante grande numero de associados e com a presença do

Inspector do Conselho Nacional do Trabalho, Dr. Fernando de Andrade Ramos, foi iniciada a apuração, trabalho esse que demandava varios dias e que ainda continuava ao encerrarmos este numero de SINO AZUL.

Mais uma vez SINO AZUL relembra com satisfação o modo entusiastico pelo qual se processou a eleição, principalmente em S. Paulo e no Rio de Janeiro, do que são uma prova flagrante os aspectos photographicos que estampamos neste numero.

BOCCA DO MATTO ESTADO DO RIO

Inauguração de um Posto Telephonico

○ UTRA localidade do Estado do Rio de Janeiro foi posta em contacto com a sua capital e portanto com centenas de outras localidades da rede de nossa Companhia.

Bocca do Matto, a pittoresca localidade do municipio de Sant'Anna do Japubyba, naquella Estado, foi dotada de um Posto Telephonico Publico, inaugurado no dia 4 do corrente com a presença de autoridades locais e estaduaes.

A inauguração effectuou-se em meio do regosijo da população local.

POSTO TELEPHONICO PUBLICO EM AREADO, MINAS

A READO é uma localidade do Estado de Minas Geraes em pleno florescimento e o seu adeantamento já reclamava a installação de um Posto Publico Interurbano pelo qual a população local pudesse se comunicar rapidamente com as demais localidades servidas pela nossa rede.

Essa aspiração foi satisfeita no dia 23 de outubro ultimo, quando se inaugurou allí um Posto Publico Interurbano, ligado por um circuito directo a Guaxupé.

A inauguração estiveram presentes as autoridades locais e pessoas gradas da população.

ESTAÇÃO DE JACARÉPAGUÁ

A sua inauguração em
3 de novembro corrente

A ESTAÇÃO de Jacarépaguá, inaugurada a 3 de novembro, está installada no predio n. 197 da Estrada da Freguezia, no Districto Federal.

Essa estação foi inaugurada com cento e nove assignantes, dos quaes cincoenta e um foram transferidos da estação automatica 9-8.

A mesa de ligações installada consta de duas posições n. 2213-C Internacional Standard Electric Co., equipada cada uma com setenta e cinco linhas.

Da nova Estação poder-se-á fazer ligações interurbanas, tendo a Companhia para tal destinado uma sala que foi convenientemente aparelhada com cabine e cadeiras.

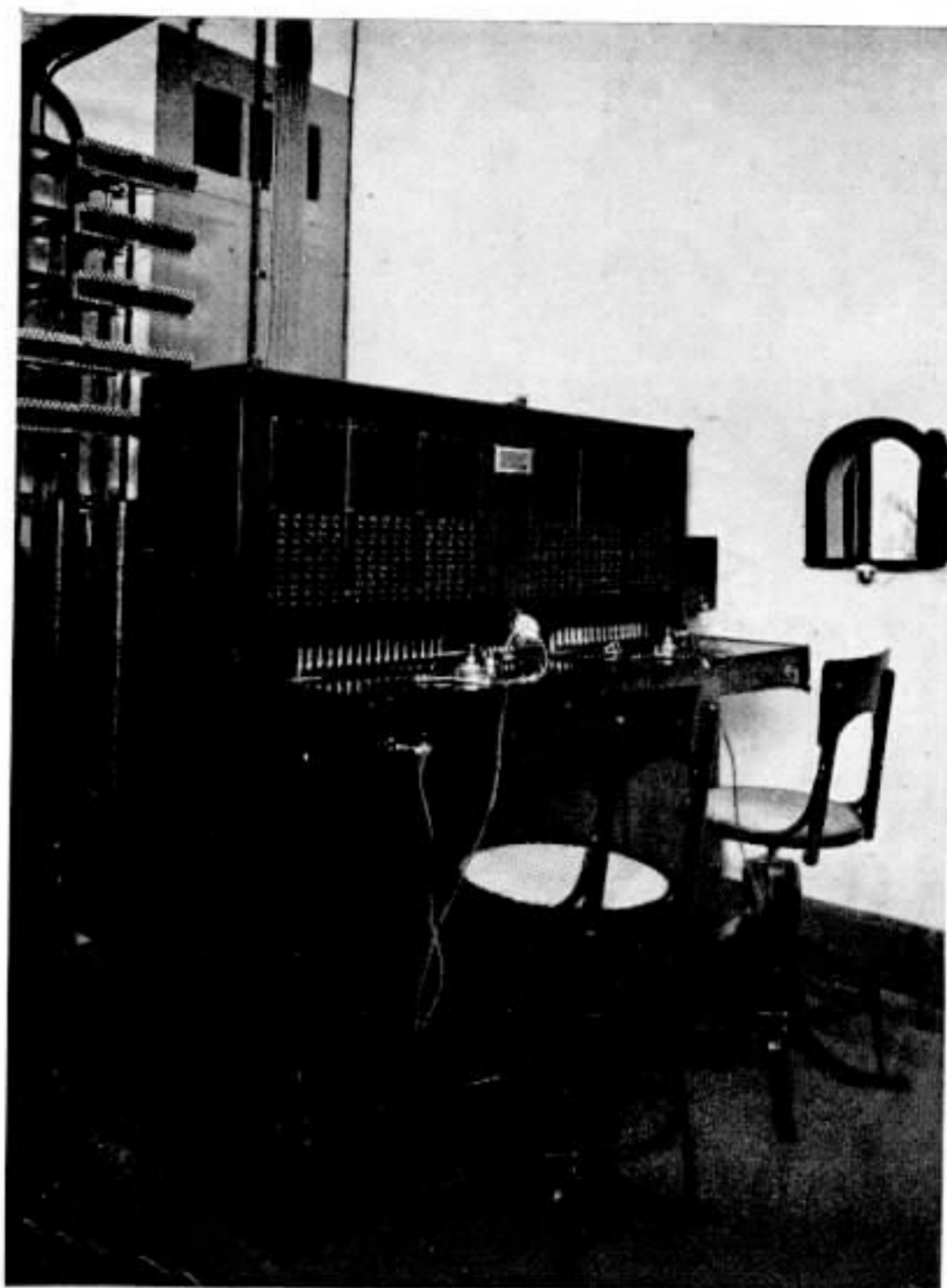

Mesa de ligações da estação de Jacarépaguá, Rio de Janeiro

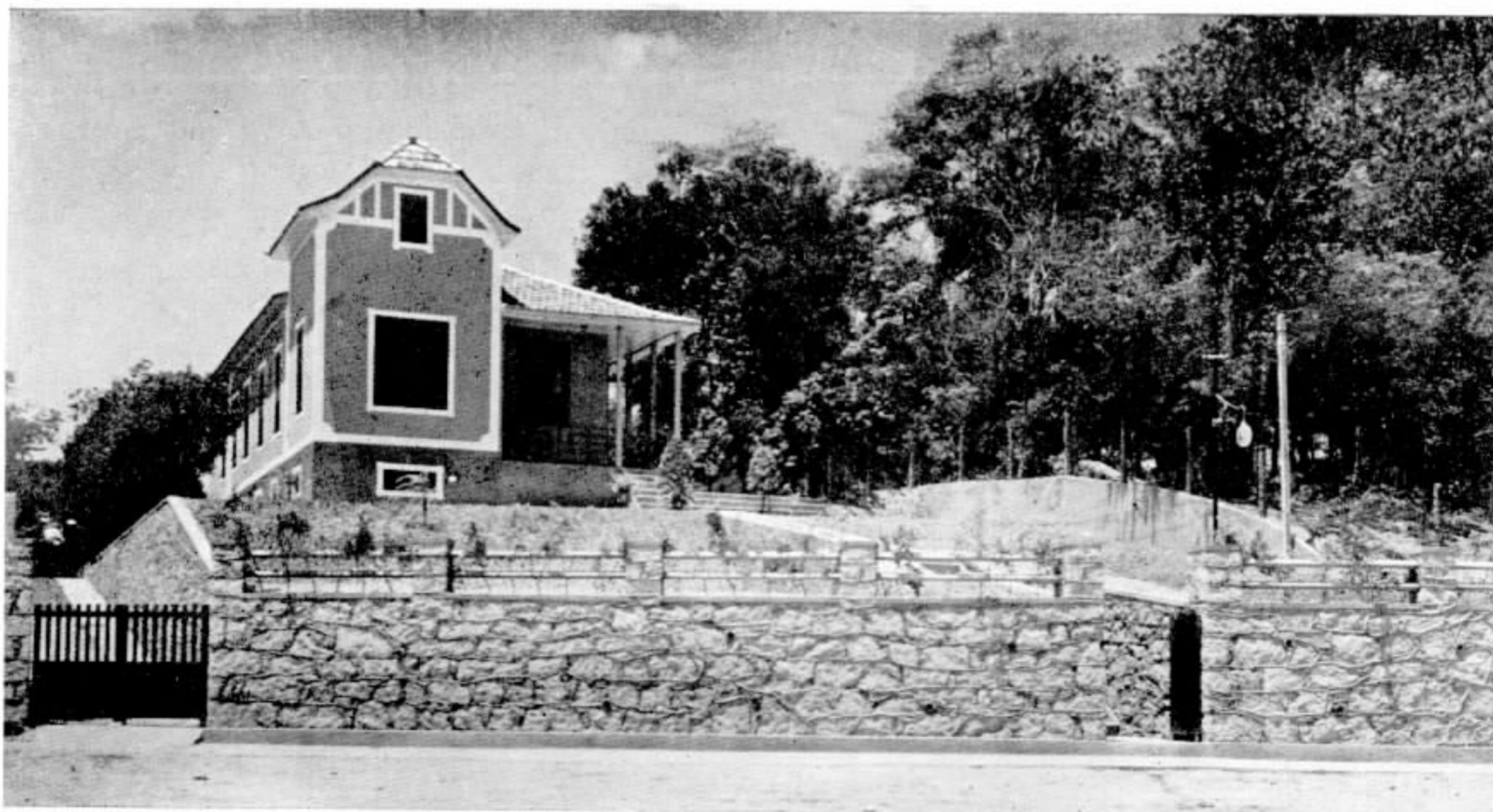

Predio onde funciona a estação telephonica de Jacarépaguá, Rio de Janeiro, inaugurada em 3 de novembro.

R. H. WILSON

DE volta de sua viagem de férias, regressou ao Rio de Janeiro no dia 2 de novembro corrente, a bordo do paquete "Eastern Prince", R. H. Wilson, Contador da Planta.

R. H. Wilson foi recebido no Cães do Porto por innumerous amigos e collegas, que lhe foram levar o seu abraço e votos e boas vindas.

MISS MARIE LINLEY

A BORDO do paquete "Highland Monarch", que aportou ao Rio de Janeiro a 29 de outubro ultimo, regressou de sua viagem de férias Miss Marie Linley, da Sub-Superintendencia Geral.

Foram recebê-la a bordo e levar-lhe votos de boas vindas varias pessoas suas amigas e collegas e chefes de serviço de nossa Companhia.

Para que



a agulha
NÃO PESE
como a enxada

O trabalho visual sob luz deficiente produz tensão nervosa e muscular maior que a deixada pelos trabalhos physicos mais pesados. Por isso a costura exige um grande esforço da vista, proclamando bem alto a necessidade de uma iluminação perfeita em seu lar.

Não permita que a costura se transforme num absurdo despendio de energias a entes que lhe são queridos. Evite esse mal, muito possivel no seu lar, porque no Brasil, afirma-o recente investigação, rarissimas são as casas convenientemente iluminadas.

Não é culpa sua, está claro. A olho nú é difficil avaliar a quantidade e a qualidade de luz conveniente. Mas um aparelho moderno - o Visiometro - permite medir a luz existente e determinar a luz necessaria para cada uma das nossas actividades.

Por meio do Visiometro o seu problema de iluminação poderá ser analysado para evitar que as tarefas mais simples se transformem em penosos trabalhos.



O Visiometro mede a luz com a mesma precisão com que o termometro mede a temperatura. Elle mostra a quantidade e a qualidade da luz necessaria a cada trabalho que damos aos nossos olhos.

GRATIS! AA 3 1

A' General Electric S. A., Caixa Postal 109,
 Rio de Janeiro.

Peço enviar-me o folheto "Vejam os" que explica de uma maneira simples os resultados dos estudos scientificos referentes á Nova Ciencia da Visão.

Nome _____
 Endereço _____
 Cidade _____
 Estado _____

GENERAL  ELECTRIC

AS PESQUISAS E EXPERIENCIAS DA GENERAL ELECTRIC AUGMENTARAM GRANDEMENTE A EFFICIENCIA DAS LAMPADAS INCANDESCENTES A LAMPADA DE 60 WATTS DÁ HOJE 40% MAIS LUZ DO QUE DAVA EM 1921 E NÃO CUSTA MAIS!

**FAZEM ANOS EM NOVEMBRO:
RIO DE JANEIRO**

ENGENHARIA GERAL — Alberto Ferreira Lobo (dia 1), Hugolino Carneiro Silva (dia 2), Gualter Porto (dia 9) e Maria Gloria M. de Barros (dia 17).

DEPARTAMENTO COMMERCIAL — José Cerqueira da Costa (dia 16) e Annita Corrêa Garcia (dia 19).

SECÇÃO DE LISTAS — Alcino de Almeida (dia 3) e Paulo Vieira (dia 17).

ESCRITORIO DAS DIV. E. DO RIO E MINAS — Auxiliares de escripta — He-loisa Moraes Vellez (dia 21) e Guiomar H. dos Reis (dia 3).

ESCRITORIO DO TRAFEGO — Lourival A. Corrêa (dia 4), Telephonista-chefe Lily Lucas (dia 10) e Hermantina Chirol (dia 11).

ESTAÇÃO "DOIS" — Telephonistas Cecília Pinto da Fonseca (dia 2) e Isa Ramos (dia 28).

ESTAÇÃO "QUATRO" — Assistente Zulmira F. Armond (dia 18), Escripturarias Hyla de Oliveira Santiago (dia 7) e Judith Teixeira (dia 10). Telephonistas Arahly Alves Moreira (dia 7), Aracy Donnici (dia 8), Maria de Lourdes Ferraz da Silva (dia 11), Carmen de Souza (dia 13), Juracy Gonçalves Rezende (dia 15), Octavia Rosa Fernandes (dia 20), Hilda Estephania Silva (dia 21), Margarida Ferreira da Silva (dia



DIA 14 PALMEIRA GARRIDO DIVISÃO ESTADO S. PAULO	DIA 29 ALZIRA GUIDI BELLO HORIZONTE MINAS GERAES	DIA 10 YVONNE FERREIRA TRAFEGO RIO DE JANEIRO	DIA 16 JOSEPHINA M. SANTOS — DIV. MINAS E RIO RIO DE JANEIRO	DIA 9 LILIAN E. ROWLAND — S. PAULO	DIA 27 MARIA A. DOS SANTOS REIS — BARRETOSS. PAULO
--	---	--	--	---------------------------------------	---

Alves da Silva (dia 6), Leopoldina C. Trindade (dia 8), Diva Rodrigues (dia 8), Hebe Chagas Sperle (dia 9), Maria do Carmo (dia 11), Zulmira Augusta Terra (dia 12), Emilia Temple (dia 14), Zulmira F. Braga (dia 14), Germana Madureira (dia 19), Rosalina Ferreira da Silva (dia 20), Adaltiva de Figueiredo Corrêa (dia 19), Irene C. Paulo (dia 22), Elaine dos Santos (dia 25), Anna R. Maia (dia 25), Ilithia Simpson

(dia 26); Mensageira Olga de Jesus Ferreira (dia 27); Telephonista-internacional Antonietta Mirabent (dia 25).

INFORMAÇÕES — Escripturarias Ondina de Abreu (dia 6), Edith Alves Ribeiro (dia 2), Isaura Oliveira da Silva (dia 27), Ignez Maria da Silva (dia 14), Eurydice F. Balmôero (dia 7); Telephonistas Eugenia Greves de Barros (dia 7), Aldina Perrata (dia 8), Bronislawa Gawryszewska



DIA 12 J. L. FERNANDES OCTAVIO D'AZEVEDO — S. PAULO	DIA 11 ALZIRA GUIDI — LISTAS RIO DE JANEIRO	DIA 28 JOAQUIM REIS CAMPINAS S. PAULO	DIA 27 GUILHERME J. MESCK — BELLO HORIZONTE MINAS GERAES	DIA 3 JOSÉ M. VEIGA SANTOS S. PAULO	DIA 21 EDER CARVALHAES BELLO HORIZONTE MINAS GERAES	DIA 3 F. QUIRINO DOS SANTOS — TRAFEGO S. PAULO	DIA 6 CESAR CONSORTE DIVISÃO ESTADO S. PAULO
--	---	---	--	---	---	--	--

24) Benilde Cauza Ruiz e Julieta Silva (dia 25), Maria da Penha Souza Motta (dia 27), Julieta Alves Reuzetto (dia 29) e Maria Araujo Souza (dia 30).

ESTAÇÃO "CINCO" — Telephonista-Encarregada Irene Gualde (dia 14). Telephonista Secção de Concertos Eunyce Medeiros (dia 9). Telephonistas Alice Nunes Costa (dia 6), Odette Silva (dia 8), Anna Correia Madeira (dia 11), Florisbella Teixeira (dia 17), Auzenda Jesus Santos (dia 20), Irany Guts (dia 24), Adelia Lubianco (dia 27) e Ilda da Conceição F. Gouveia (dia 28).

ESTAÇÃO "MEIA-DUZIA" — Telephonista-Encarregada Vitalina Guedes Pimenta Rodrigues (dia 4); Telephonistas Izabel Villa Rezende (dia 2), Maria de Lourdes Alves (dia 3), Nair Leal Leite (dia 15), Ottilia Braga (dia 17), Odette de Almeida Lemos (dia 22), Odette Gonçalves (dia 28) e Helena da Costa (dia 30).

ESTAÇÃO "OITO" — Telephonistas-Encarregadas Odette Teixeira (dia 21), Nair de Lemos (dia 21), Jacyra Lopes Cruz (dia 26) e Eliza Azevedo Miranda (dia 30). Telephonistas Leonor Bistrattim (dia 1), Iris Menezes Pereira (dia 1), Urbanita

Viamonte (dia 26) e Irene Paçanha Manhães (dia 30).

ESTAÇÃO "NOVE" — Telephonista Nair de Souza Ennes (dia 28).

"INTERURBANO" — Telephonistas-Encarregadas Esther Mascarenhas (dia 18) e Nair Rosa Guinther (dia 21). Telephonistas Nilza Canedo Simas (dia 9), Ilka Ribeiro da Silva (dia 12), Idalina Dias Soares (dia 14), Ermelinda M. dos Anjos (dia 17), Edith Rocha (dia 25), Goocy Saraiva de Souza (dia 25) e Elza Coelho Mello

(dia 26), Gilda Joanna Basile (dia 26), Odette F. Costa (dia 21), Helena Dias (dia 2), Arlette Mendes Campos (dia 12), Cenira Assumpção Gaspar (dia 12) e Maria de Lourdes Rocha (dia 26).

S. PAULO

ALMOXARIFADO GERAL — Antonio Cavalle (dia 10).

CONTABILIDADE DO ALMOXARIFADO — Julio Salomão (dia 8).



DIA 20 CARLOS B. MARQUES — ENGENHARIA GERAL RIO DE JANEIRO	DIA 25 CLEMENTE ZULLO OFFIGINAS S. PAULO	DIA 18 F. A. SILVA CATAGUATES MINAS GERAES	DIA 11 PAULO F. AMARAL SANTOS S. PAULO	DIA 15 ARGENTINO C. WANDERLEY CONSERVAÇÃO S. PAULO	DIA 20 OCTAVIO MANO TRAFEGO RIO DE JANEIRO
--	--	--	--	--	--



DIA 25 HERCILIA A. NAPOLES — BELLO HORIZONTE MINAS GERAES
 DIA 2 ISaura PEIRA ARARAQUARA S. PAULO
 DIA 26 BENEDICTA ROBERG — TRAFEGO S. PAULO
 DIA 29 ANDRELLINA ALBUQUERQUE TRAFEGO S. PAULO
 DIA 12 OTILIA DE SOUZA SYRTE NOVARIÑO BOTUCATU S. PAULO
 DIA 26 CAMPOS E. DO RIO

Cardoso (dia 5), Luiza Barbosa (dia 6), Sophia S. Martins (dia 7), Piedade Costa (dia 9), Sebastiana Silva e Ressurreição P. Siano (dia 12), Alice Petit (dia 17), Julieta Petit (dia 18), Brazilina Fazio (dia 19), America Strufaldi e Lourdes S. de Aquino (dia 20).

ESTAÇÃO "SETE" — Rosa C. N. Cernigoi (dia 11), Elvira Perretti (dia 4), Tosca Graciano e Almerinda Meirelles (dia 5), Arminda Praça (dia 8), Aurora Boattini (dia 9), Sylvia Oriane e Eugenia Teixeira (dia 15), Eluiza Ferreira (dia 17), Nair Faccin (dia 19), Candida Mattos e Assumpta de Martino (dia 25), Marietta Carvalho (dia 29), Cecilia V. Guimarães, Esther Cesar e Adalivia L. de Almeida (dia 30).

ESTAÇÃO "NOVE" — Ada Marzotto (dia 7), Guiomar Santos (dia 23), Leonor Vexel (dia 26) e Henriqueta I. Spina (dia 30).

ESTAÇÃO INFORMAÇÕES — Eliza Garcia (dia 21), Maria B. Chaves (dia 11), Alice B. Moraes (dia 19), Thereza Wolff (dia 20), Ottilia M. Bastos (dia 22), Naura A. Ferreira (dia 26) e Genoveva Ferrazolli (dia 27).

ESTAÇÃO INTERURBANO — Santina M. Silva (dia 11), Thereza R. Bontempi (dia 11), Mercedes Alvares e Ruth F. Machado (dia 14), Luiza C. Aquino (dia 16), Floriza Braga (dia 19), Egina Audi (dia 21), Maria A. Caniseu (dia 22), Erminda Cornetti e Norma D'Stefani (dia 25).

SOCIÓCIOS

CONTADORIA — Helene Marcelle Copin (dia 2), Martha Maria Birkholz (dia 3), Raul Corrêa Quaresma (dia 5), Euclides Q. de Castro Junior (dia 9), Deborah David (dia 11), Joaquim Elias Vaz de Almeida (dia 13), Maria Cavalcanti Pinto (dia 22), Geraldo Lemos Knisch (dia 24) e Alcina de Souza Guimarães (dia 28).

CONTRACTOS — Benedicto F. Almeida Prado (dia 1) e Delpho Petri (dia 10).

CABOS — Manoel Alcarás Salles (dia 17) e Angela Greco (dia 28).

EMPREGADOS — Walter Antunes Ferreira (dia 4).

ESTUDOS DO EQUIPAMENTO — Igor Semennoff (dia 26) e Januario Bruno di Napoli (dia 28).

ESTUDOS DA PLANTA — Nelson Becker Leite (dia 29) e Lucy Nelubin Van Haken (dia 30).



DIA 22 JOÃO P. BARBA CONTADORIA S. PAULO
 DIA 2 HEITOR F. ABREU MATERIAES E COMPRAS S. PAULO
 DIA 28 RENATO CIPRIANI ENGENHARIA S. PAULO
 DIA 23 MANOEL L. ORTEGA — EQUIPAMENTO - S. PAULO
 DIA 3 MALACHIAS SILVA — CONSERVAÇÃO INTERIOR S. PAULO
 DIA 2 MANOEL X. SIQUEIRA — CONSTRUÇÃO S. PAULO
 DIA 24 ALVARO MORATO DO CANTO CONSERVAÇÃO S. PAULO
 DIA 14 ARTHUR P. DE GODOY CONSERVAÇÃO S. PAULO

CONSERVAÇÃO INTERIOR — Oryvol Martins Veiga (dia 4) e Antonio Ribeiro (dia 11).

CONSTRUÇÃO — Francisco Avila (dia 2), Antonio Valentim Nascimento (dia 15), Alberto Del Corso (dia 21) e José Antonio Ferreira (dia 24).

CONSTRUÇÃO INTERIOR — Antonio Ferreira (dia 1), Benedicto Oliveira Cruz (dia 14) e José Faustino (dia 17).

CONSTRUÇÃO SANTOS — Paulino Vital Moraes (dia 27).

ENGENHARIA DE PREDIOS — João José Cesar Baretta e Novi (dia 23).

OFFICINAS — Luiz Salvador Paschoal Barone (dia 1), Carl Unterleitner e Isaur Puccinelli (dia 15), Daniel Micheletti (dia 19) e Haroldo Rosa Calfa (dia 21).

ESTUDOS DO TRAFEGO — Aurora Ruiz (dia 21).

ESTAÇÃO "QUATRO" — Aurora Oliveira (dia 1), Nair Cueto e Esmeralda M. Santos (dia 2), Carmina Z. Amado (dia 4), Maria A.

PEQUENAS ESTAÇÕES E DIVERSOS — Ermínia Zaccaro (dia 12), Ambrosina de Freitas (dia 22) e Sylvia Fristachi (dia 26).

INTERIOR DE S. PAULO

DISTRICTO DE ARARAQUARA — Manoel Cabral dos Santos Sobrinho (dia 1), Antonio Machado da Silva (dia 3), João Baptista Froglio, Elzira Montenegro, Emilia de Oliveira e Helena Ioli (dia 7), Leonor Brunelli (dia 8), Iracema Carvalho e Sebastião Gonçalves (dia 9), Lucia Fumero Lourenço (dia 10), Manoel de Oliveira e Iracema Alves Lara (dia 11), Viscardo Traldi (dia 14), Manoel dos Santos Freire e Rosa de Silva Gonçalves (dia 19), Joaquim Mendes (dia 24), Maria Lagroteria (dia 26), Antonio Ferreira Guiné e Benedicto Pires de Oliveira (dia 28), Adelmo Baffi Sperançola e João Paganí (dia 29) e Carolina Buttignon (dia 30).

DISTRICTO DE CAMPINAS — Iracema Camargo Salles e Zoraide Bueno de Oliveira (dia 2), Idalina Ferreira dos Santos (dia 3), Ignez Antonelli (dia 6), Maria de Oliveira Barbosa (dia 10), Rosalina Witter, Rita Alves Bezerra e Isaura Ferreira



DIA 9 ALFEDO GUIMARAES — CONTADORIA S. PAULO
 DIA 10 ANTONIO PEDROSO — PURACIGADA S. PAULO
 DIA 20 RAUL LEITÃO SUPERINTENDENCIA GERAL S. PAULO
 DIA 8 ANTENOR PUPO CAMPINAS S. PAULO
 DIA 24 GERALDO CARVALHAES — BELLO HORIZONTE MINAS GERAES
 DIA 15 ISALTINO R. SOARES ARARAQUARA S. PAULO

Não se amofine!

Quem vive nos grandes centros e, mesmo, nos pequenos, está sujeito, a cada instante, a se amofinar. Isto acontece, sobretudo, ás pessoas de nervos delicados, que ora recebem um esbarrão, ora passam ao lado de um individuo mal educado, que ronca um escarro e o projecta ao chão, ora se assustam com o fononar de um automovel. Taes pessoas, em certos periodos do anno, soffrem de perdas de phosphatos, de insomnia e se amofinam por qualquer motivo.

Um meio de combater taes estados é viver ao ar livre, longe, quanto possível, dos "mal educados" acima referidos, alimentando-se convenientemente e fazendo uso de um medicamento phosphorado de acção intensiva sobre o metabolismo. Dos medicamentos mais aconselhados pelos senhores clinicos destaca-se o Tonofastan, da Casa Bayer, que vem sendo largamente empregado em adultos e em crianças com os melhores resultados. Eis ahí um conselho util aos que facilmente se amofinam, por ter os nervos delicados.

Bretas (dia 13), Farayldes Teixeira (dia 14), Ada Piva (dia 14), André Iatti (dia 17), João Antonio da Cunha (dia 17), Ruther Pinto de Oliveira (dia 18), Anna Vallin Silveira (dia 20), Sarah Gulardins e Esther Lopes Araujo (dia 22), Luiza Mathion (dia 23), Wildimir Albuquerque Furtado e Jandyra Mathias de Lima (dia 25), Cesario Miranda de Camargo e Luiza Dolles (dia 26), Eurides Corrêa da Costa (dia 28) e Anna Malafaia (dia 29).

DISTRICTO DE RIBEIRÃO PRETO — Orlanda Isabel Baquioni (dia 5), Ignez Salata (dia 13), Salma Carmen Jabor (dia 15), Guiomar Gouveia Maia (dia 16), Persio Bittencourt Moraes (dia 21) e Albino Lopes de Araujo (dia 30).

DISTRICTO DE SANTOS — Maria Garcia (dia 5), Amelia Dias (dia 6), Risoleta Ferreira de Moraes (dia 11), Maria Sorrentino (dia 15), Fernanda Garcia e Aurea Gomes (dia 18), Maria Christina de Cesare (dia 21), Jorge Simão (dia 25) e Alice Alves (dia 27).

DISTRICTO DE SOROCABA — Leovil Schorr (dia 1), Carmen Garcia e Zilda de Almeida Françoso (dia 5), Antonietta Dalla Ru' e Odila Macera (dia 11), Eunice de Camargo Russolo (dia 14), Sebastião Alves Moreira (dia 18), Magdalena Novelli (dia 19), Aprimo de Oliveira Nictheroy (dia 23), Nicolau Francisco Valerio, Valentina Leite de Campos e Nair Castilho da Silva (dia 24), Angela Marcon (dia 25), Francisco Antonio de Castro (dia 28) e Maria Barbosa (dia 30).

DISTRICTO DE TAUBATE' — Celina Moreira (dia 4), Irineu Siqueira Ramos (dia 11), Rosina Ponzoni (dia 14), Annita Leal Ribeiro (dia 19) e Gioconda Vieira (dia 25).

ESTADO DO RIO DE JANEIRO

CAMPOS — Telephonistas Jenny Cruz (dia 8).

NICTHEROY — Encarregados Maria Martha da Silva (dia 11) e Albertina Mello Pereira (dia 15). Telephonista da Secção de Concertos Eunice da Silva Pires (dia 13). Telephonistas Rosemira Bastos (dia 22) e Geraldina Gomes Figueira (dia 25).

PETROPOLIS — Telephonistas — Irakena Magalhães (dia 12), Yolanda Daldin (dia 19) e Telephonista de reserva Georgina Eulina Castanheiro (dia 25).

PARAHYBA DO SUL — Telephonista Cecilia Silva da Cruz (dia 27).

REZENDE — Telephonista Maria Marinho da Silva (dia 3).

ESTADO DE MINAS GERAES

GUARANY — Telephonista Nair Pereira da Paixão (dia 28).

IBERTIOGA — Telephonista Cecilia Garcia (dia 22).

ITAJUBA' — Encarregada Morisa Barbosa Gonçalves (dia 12). Telephonista Maria Targa (dia 17).

MIRAHY — Telephonista Maria Stella de Oliveira (dia 25).

MURIAHE' — Telephonista Isabel Bellinzozzo (dia 5).

OURO FINO — Telephonista Carolina Germiniani (dia 7).

P. NOVO DO CUNHA — Telephonista Julietta Salles de Carvalho (dia 4).

S. JOÃO DEL REY — Telephonista Dagmar Gomes (dia 1).

UBA' — Telephonista Angelina Mantovão (dia 7).

CASAMENTOS

REALIZOU-SE em julho o enlace matrimonial da senhorita Idalina Rodrigues Loureiro, da Estação "Quatro", no Rio, com o Sr. Joaquim Ferreira Coelho.

REALIZARAM-SE em setembro ultimo os seguintes casamentos de empregadas da Estação "Cinco", no Rio:



As gravuras que ornam SINO AZUL são feitas nesta acreditada oficina

CARICATURA DE OSWALDO



ALDEMAR C. RIBEIRO, da Secção de Construções — Rio

EM 8, o da senhorita Ormindia Alves, com o Sr. Joaquim Neves Felipe.

EM 15, o da senhorita Beatriz Fernandes da Silva Campos, com o Sr. Genario da Silva.

EM 15, o da senhorita Flores Maria Dobrowsk Baptista de Carvalho, com o Sr. Fernando Castro da Veiga Pinto.

EM 22, o da senhorita Rosalina Ricardo Loureiro, com o Sr. Americo Augusto Flor.

O NUMERO ACTUAL DE JUDEUS

SEGUNDO um estudo da lavra do Pe. Joseph Bonsirven, S. J., sob o titulo "Modern Judaism", publicado pela "Catholic Truth Society", de Londres, ha 17 milhões de judeus no mundo, numero que augmenta constantemente, a despeito das condições desfavoraveis, oriundas da dispersão da raça judaica.

Os paizes que possuem os maiores contingentes de judeus são os seguintes:

Estados Unidos (a maior agremiação israelita do mundo), 4.350.000; Polonia (mais de 10 % da população),... 3.000.000; Russia europeia (cerca de 2 % da população) 2.700.000; Rumania (mais de 6 %), 1.130.000; Alemanha (menos de 1 %), 560.000; Hungria (cerca de 6 %) 485.000; Tcheco-Slovaquia (quasi 3 %), 375.000; Inglaterra, 300.000; França, 300.000; (esse numero tem augmentado desde a immigração dos judeus da Alemanha); Argentina, 250.000; Canadá, 170.000; Palestina (25 %)..... 200.000.

No Brasil vivem 45.000 israelitas.

OS QUE SE FAZEM VETERANOS



25 ANNOS
ANNA S. NUNES
TRAFEGO
RIO DE JANEIRO



25 ANNOS
MARIA B. FEITE
TRAFEGO
S. PAULO



20 ANNOS
CELESTINO ROMEU
CONSERVAÇÃO INTERIOR
S. PAULO



15 ANNOS
JARBAS LOPES
CONSERVAÇÃO
RIO DE JANEIRO



15 ANNOS
CARMELINA L. CAM-
POS — SOBOCABA
— S. PAULO



15 ANNOS
THEREZA CIPOLANI
TRAFEGO
S. PAULO



15 ANNOS
RITA MAFERA
CAMPINAS — S. PAULO



15 ANNOS
AUTA B. DA SILVA
TRAFEGO
RIO DE JANEIRO



10 ANNOS
VICENZO PANNUCCI
CONSERVAÇÃO
RIO DE JANEIRO



15 ANNOS
HEITOR F. ABBEU
MATERIAES E COMPRAS
S. PAULO

15 ANNOS
ANTONIO A. DOS SANTOS
EQUIPAMENTO
RIO DE JANEIRO

10 ANNOS
JAYME PORCIUNCULA
TRAFEGO
RIO DE JANEIRO

10 ANNOS
NELSON C. FARIA
DIV. MINAS E RIO
RIO DE JANEIRO



LIGHT RUA LARGA SPORT CLUB

MAIS UM FESTIVAL



LIGHT Rua Larga Sport Club continúa a oferecer a seus associados festivos de caracter social, independentes das provas esportivas que fazem o objetivo principal da sua fundação.

No dia 21 de outubro ultimo a sua reunião mensal realizou-se na sede do Grajahú Tennis Club, gentilmente cedido pela sua directoria. Foi um festival que decorreu em meio do maior entusiasmo e alegria e ao qual compareceram muitos socios e socias com suas familias. Pelas photographias que figuram

nesta pagina tem-se uma idéa da concurrencia e animação que teve a bri-

lhante festa realizada pelo Light Rua Larga Sport Club.

APOSTA NA FRONTEIRA

HA pouco tempo, numa fronteira, um automobilista francez apostou com um amigo e companheiro de viagem que impunemente passaria, sem que os empregados aduaneiros nada percebessem, um kilo de fumo.

— Tem alguma coisa a declarar? perguntaram-lhe segundo a praxe.

— Nada, declarou o viajante.

— Que contem esse cesto?

— Tenha a bondade de não o abrir, pediu o automobilista; encerra um gato preto, muito arisco, que escaparia, com grande pezar meu.

O empregado sorriu incredulo e destampou o cesto. Um gato saltou rapido e subiu a uma arvore proxima.

Entre os homens da alfandega estabeleceu-se animada caça ao felino, tornando-se necessaria a utilização de uma escada. O gato foi finalmente apanhado e entregue ao dono, com as desculpas devidas. No fundo do cesto, cobertos por uma folha de jornal, alinhavam-se os cigarros e os charutos.

O automobilista francez ganhou a aposta.

FIGURAS DO TRAFEGO



Desenho de A. F.

PARIZ - MOSCOU

SERVIÇO de comunicação telephonica de longa distancia entre a França e a Russia, que estava suspenso desde o inicio da revolução russa em 1917, acaba de ser restabelecido.

No dia 31 de agosto ultimo, ás 17 horas, foi inaugurado o serviço em Pariz e Moscou, participando das ceremonias da inauguração o Sr. Luiz Barthou, então ministro do Exterior da França e o Sr. André Mallarmé, ministro francez das comunicações, e o Sr. Maxim Litvinoff commissario das relações exteriores da Russia.

CONSELHOS DA SAUDE PUBLICA

O CORAÇÃO de um homem que bebeu 250 grammas de alcool bate um dia 24.000 vezes mais. Com tal excesso de trabalho, póde tornar-se incapaz de resistir a doenças.

— Copinhos de alcool formam, ao fim do dia, um grande copo. Assim se origina tambem o alcoolismo chronico.

Clinica Bucco-Dentaria

Dr. José Gonçalves da Luz

Cirurgião-Dentista

ORÇAMENTOS GRATIS

PREÇOS MODICOS - FACILITA-SE O PAGAMENTO

SERVIÇO PERFEITO RAPIDO-GARANTIDO

Aos funcionarios da Companhia Telephonica faz-se abatimento nos trabalhos.

Consultas ás terças, quintas e sabbados.

CARIOCA, 36-1.º — Teleph. 2-1248
Rio de Janeiro

REPICANDO...



QUIZ SER

ESPERTO

- Puzeste a carta no correio?
- Puz, sim senhor.
- Como é que estás ahí com o dinheiro dos sellos?
- Falle baixo, patrão, eu puz a carta sem que ninguém visse!

DIALOGO MODERNO



INIMIGO DO

CASAMENTO

- Como você vai se dando com o casamento?
- Enquanto eu era noivo de minha mulher, eu falava e ella ouvia; logo depois de casados, ella falava e eu ouvia e agora nós dois falamos e os vizinhos ouvem.

PHILOSOPHIA DE RUA



- Ah! Ah! Esta vida não vale nada. Seria melhor não ter nascido.
- Sim, mas só um em mil tem essa sorte.

(De "Buen Humor", Madrid)

NO TRIBUNAL

- O juiz: — Sua idade, minha senhora?
- A testemunha, displicentemente: — Tenho visto vinte e tres primaveras...
- O juiz: — E quantos annos esteve cega?

ELLAS POR ELLAS...

- Um philosopho que atravessava um rio num barco pergunta ao barqueiro.
- Sabes historia?
- Eu, não senhor.
- Pois fica sabendo que perdeste a metade da tua vida. E mathematica?
- Tambem, não.
- Pois perdeste quasi a outra metade.
- Nesse momento, desaba um temporal e o barco está prestes a naufragar; e o barqueiro então pergunta ao philosopho:
- Sabe nadar?
- Eu, não.
- Pois então saiba que perdeu a vida toda inteira.

BRIGA DE GEMEOS

- O pai: — Que é que houve aqui?
- Um gêmeo: — Não é nada. Foi a criada que deu dois bolos na Alexandre e em mim nenhum.

NA GUARDAMORIA



- O guarda: — O senhor tem um bello cabello, mas o seu passaporte diz que o senhor é calvo. Será que o passaporte seja falso?
- O viajante: — Não, senhor; é o cabelo.

(De The "Passing Show", Londres)

DESAPONTAMENTO



- E que te disse o critico sobre o meu trabalho?
- Que valia o dinheiro que pagara para vel-o.
- Mais nada?
- Sim; disse que te dêssemos os agradecimentos pelas entradas que lhe enviaste.

(De "Buen Humor", Madrid)

OBSERVAÇÃO FEMININA

- Um mendigo estava saboreando, na soleira da porta de uma cozinha, um prato de comida que havia pedido e a criada ficou olhando curiosamente para o infeliz.
- Para que é que está olhando para mim? Pensa que sou o seu irmão ha muito desaparecido?
- Não, mas o senhor me faz lembrar um homem que eu conhecia. Aconteceu-lhe uma coisa que, entretanto, ao senhor nunca ha de acontecer.
- Morreu millionario?
- Não, elle morreu afogado quando tomava banho.



Telephones Mecanico - Automaticos DE LUXO



cliché acima ilustra o novo typo de telephones automaticos de mesa recentemente fabricado e desenvolvido por esta Companhia; este aparelho está ao alcance de todas as pessoas que empregam telephones como o meio mais facil de comunicação no Brasil.

A Standard Electric é a maior distribuidora do mesmo fóra dos Estados Unidos da America do Norte. Esta Companhia está perfeitamente habilitada a fornecer sistemas telephonicos de bateria central, magneto ou automatico a quaesquer empresas ou particulares que desejarem material de comprovada eficiencia e de primeira qualidade.

Para mais detalhes e informações, queiram consultar a

International Standard Electric Corporation

EDIFICIO "STANDARD ELECTRIC"

RUA VISCONDE DE INHAUMA N.º 64
RIO DE JANEIRO

TELEPHONE : 3-2124

END. TELEG. "MICROPHONE"

CAIXA POSTAL 430